



BREVE HOJA DE VIDA DE LA INVESTIGADORA

Elsa Ramos. Es licenciada en Historia, con una Maestría en Ciencias Históricas de la Universidad Estatal del Kuban (Federación de Rusia). Actualmente es investigadora y docente de la Universidad Tecnológica de El Salvador (Utec). Ha sido investigadora de la Universidad Obrera de México *Vicente Lombardo Toledano*; fue investigadora en la Confederación de Cámaras Industriales de los Estados Unidos Mexicanos (Concamin); ha sido docente en la Universidad Nacional Autónoma de México (Unam), en la Universidad Nacional Autónoma del Estado de México (Uaem) y en la Universidad Tecnológica de México (Unitec). Desde el año 2005, a la fecha, investiga el tema de las migraciones en El Salvador; es representante de la Utec ante el Conmigrantes y coordinadora de la cátedra de Migraciones y de la "Semana del Migrante" de esta universidad.

Autoridades Utec

Dr. José Mauricio Loucel
Presidente

Lic. Carlos Reynaldo López Nuila
Vicepresidente

Ing. Nelson Zárate
Rector Utec

Licda. Noris Isabel López Guevara
Vicerrectora de Investigación y Proyección Social

Licda. Camila Calles Minero
Directora de Investigaciones

OTRAS LÍNEAS DE INVESTIGACIÓN UTEC

- Turismo
- Herencia, historia y patrimonio
- Desarrollo e innovación tecnológica
- Psicología social
- Educación

INVESTIGACIÓN EN BREVE

Es una colección de fascículos que resumen los resultados de las investigaciones realizadas por la Vicerrectoría de Investigación y Proyección Social.

No hay enseñanza sin investigación ni investigación sin enseñanza.
Pablo Freire

VICERRECTORÍA DE INVESTIGACIÓN Y PROYECCIÓN SOCIAL
Calle Arce y 19ª avenida Sur n.º 1045, edificio *Dr. José Adolfo Araujo Romagoza*.
San Salvador, El Salvador, (503) 2275-1013 / 2275-1011



www.utec.edu.sv

Centro de llamadas: 2275-8888
Maestrías: 2275-2700



IndicoRSE3
ORGANIZACIÓN 1
AUTOEVALUADA 6



CEA
Comisión de Acreditación

U N I M P A C T O Q U E T R A S C I E N D E

**Universidad Tecnológica
de El Salvador**



n.º4
MAYO 2017
INVESTIGACIÓN EN BREVE

**Universidad Tecnológica
de El Salvador**



Vicerrectoría de Investigación y Proyección Social

Causas y condiciones del incremento de la migración de mujeres salvadoreñas

Investigadora:
Elsa Ramos

Estamos en el denominado *siglo de las migraciones*, pues, de acuerdo con los datos del Banco Mundial, para el año 2015 había en el planeta 243.192.947 personas residiendo fuera de su país de origen; de ellas, aproximadamente el 48 % son mujeres.

Esta investigación, de tipo exploratorio y cualitativo, es un primer acercamiento al estudio de la migración femenina en El Salvador, actualmente; y para indagar cuáles son las causas y condiciones que promueven este fenómeno social, poco explorado en el país y en el mundo, comprobando así, mediante las estadísticas migratorias oficiales de los retornos forzados de las mujeres, el aumento significativo que está teniendo la migración femenina salvadoreña.

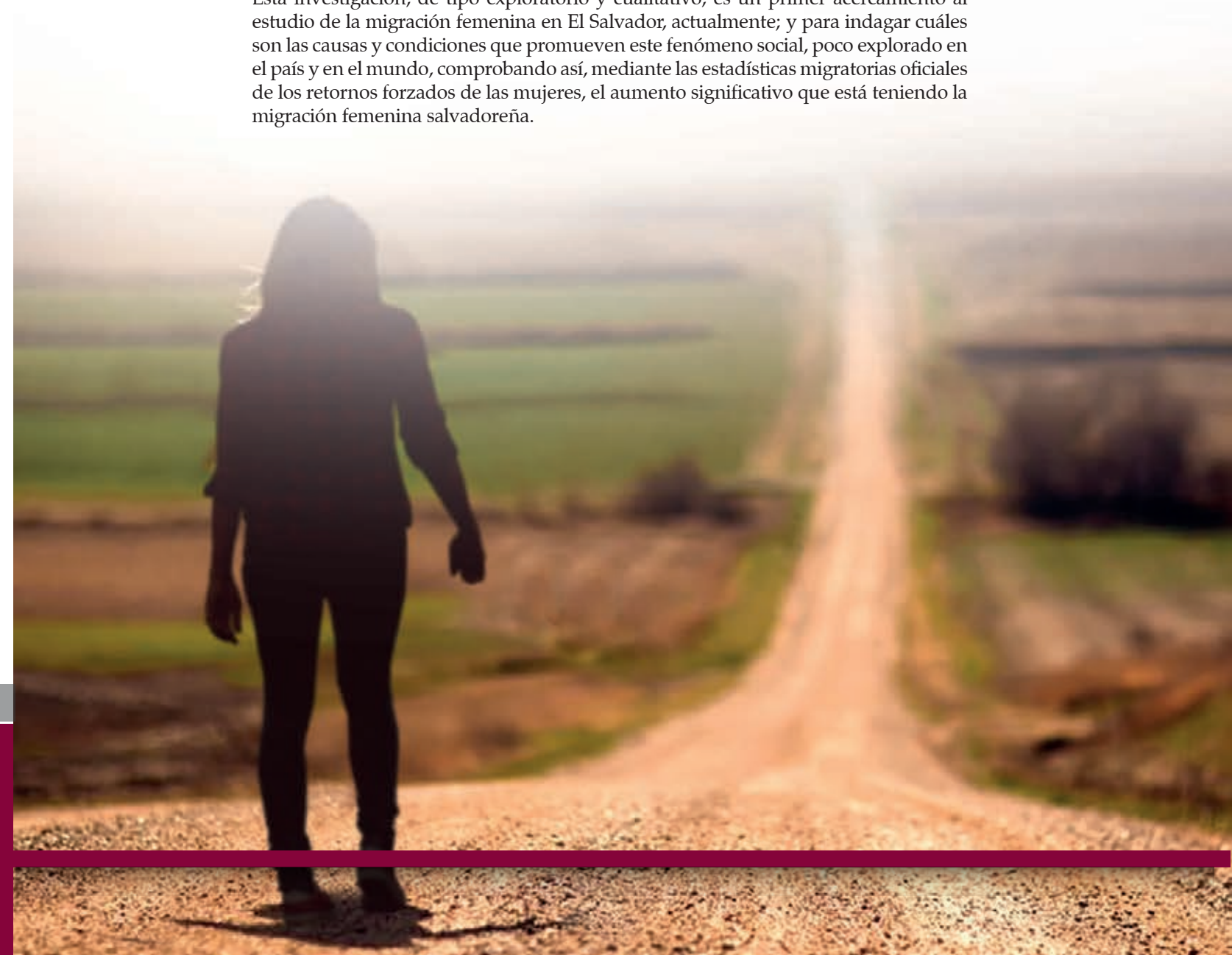

Causas y condiciones del incremento de la migración de mujeres salvadoreñas

INTRODUCCIÓN



Estamos en el denominado *siglo de las migraciones*. Según los datos del Banco Mundial, para el año 2015 había en el mundo 243.192.947 de personas residiendo fuera de su país de origen; de ellas, aproximadamente el 48 % eran mujeres.

El Salvador es una nación de migrantes; cerca de un tercio de su población se encuentra fuera del territorio. Se le caracteriza como un país expulsor, receptor de migrantes, de tránsito y de retorno.

Los flujos migratorios masivos salvadoreños iniciaron a finales de la década de los 70 del siglo pasado. La mayoría de estos migrantes eran hombres. Sin embargo, en el último quinquenio, según las estadísticas oficiales de personas deportadas de la Dirección General de Migración y Extranjería (DGME) y las estadísticas de personas deportadas por el gobierno mexicano, hay un incremento de mujeres deportadas.

Las estadísticas de la DGME establecen que para el año 2013 hubo 4.285 mujeres deportadas, 9.180 para el 2014, y para el 2015, la cifra fue de 9.685 (se incluyen deportadas no solo de México, sino también de otros países). Las cifras del Instituto Nacional de Migración de México revelan que en el año 2013 fueron deportadas 2.388 mujeres; 3.779 en el 2014; en el 2015 la cifra alcanzó las 7.000; y para noviembre del 2016, fueron 5.983. Tanto en las cifras salvadoreñas como en las mexicanas hay un aumento de deportadas en los últimos tres años.

MÉTODO

Participaron mujeres mayores de 18 años y con experiencia migratoria (retornada de forma voluntaria o involuntaria). Es un estudio exploratorio y descriptivo, con una muestra de 15 entrevistas semiestructuradas. Se planificó realizar al menos 200 entrevistas, sin embargo, en campo no se encontró mujeres que reunieran los requisitos establecidos, es decir, con experiencia migratoria. Patton (2002) establece que en la investigación cualitativa no hay reglas para decidir el tamaño de la muestra. Debido a la naturaleza del estudio, los resultados no se pueden generalizar.

El objetivo principal del estudio fue determinar las causas y condiciones principales que están impulsando a mujeres adultas a migrar.

Como objetivos específicos se tuvieron los siguientes:

1. Determinar, a través de las estadísticas de deportación nacionales y de México, el incremento de la migración femenina.
2. Elaborar un diagnóstico general de la situación de la mujer salvadoreña y la migración, a partir de los estudios nacionales más recientes.
3. Identificar las causas y condiciones (madre soltera, embarazos adolescentes, violencia intrafamiliar y otros) que impulsan en los últimos años a mayor cantidad de mujeres a migrar.

El trabajo de campo se realizó a través de entrevistas semiestructuradas a mujeres con experiencia migratoria (deportadas, retornadas voluntarias y en proceso de regularización en EUA) en los departamentos de San Salvador, Ahuachapán, Sonsonate y La Paz.



Zacatecoluca, La Paz. Entrevista a retornada. Foto propia.

RESULTADOS

Condiciones de vida de la mujer

De acuerdo con las encuestas de hogares de propósitos múltiples de los años 2008 al 2015, se puede afirmar que el número de hogares con jefatura femenina creció; para el año 2008 se contaba con 519.745 hogares con esta estructura; y con 627.834 para el año 2015. El factor de que una mujer sea jefa de hogar implica que esta asuma todos los papeles del hogar, lo que complica cumplirlos en su totalidad. Ello podría ser una de las causas que obligan a las madres solteras a migrar. También dichas encuestas nos demuestran que las brechas salariales entre hombres y mujeres en el país persisten. En ese sentido, se tiene que el promedio total del salario es de \$300.13; para los hombres el promedio es de \$322.00, mientras que para las mujeres es apenas de \$272.04, es decir, existe una brecha salarial de \$49.26. En relación con los salarios y el grado académico cursado, se tienen los siguientes datos: sin ningún grado de estudios, en promedio los hombres perciben un salario de \$180.37, y las mujeres \$153.66, con una diferencia de \$26.75; con un grado de escolaridad de 13 años y más, los hombres obtienen en promedio \$612.47 de salario, mientras que las mujeres de \$535.37, es decir, \$77.11 menos. En conclusión, se observa que la situación de

las mujeres, a pesar de tener la misma escolaridad y desempeñar un trabajo igual, su salario es inferior al de un hombre, pues aún prevalece una valoración de género en la que se sigue considerando solo al hombre como proveedor del hogar, y a la contribución de la mujer, solo como un complemento a los gastos de hogar.

Causas de la migración

A pesar de que solo se lograron 15 entrevistas, se detectó que las causas de la migración, al igual que la de los hombres, es multicausal y que de forma no clara aún se percibe que el impacto del cambio climático es una de las causas de la migración (inundaciones, aumento de la velocidad de las ráfagas de viento), que hace que las mujeres pierdan sus viviendas, sus enseres domésticos, sus animales de patio y otros.

Estadísticas migratorias

De acuerdo con los datos estadísticos tanto de la DGME y de la Secretaría de Gobernación de México, se comprobó que del año 2013 al 2015 las deportaciones de mujeres salvadoreñas se han incrementado en más de 100 %, como se mencionó al inicio de este escrito.



Garita Palmera, Ahuachapán. Foto propia.

CONCLUSIONES

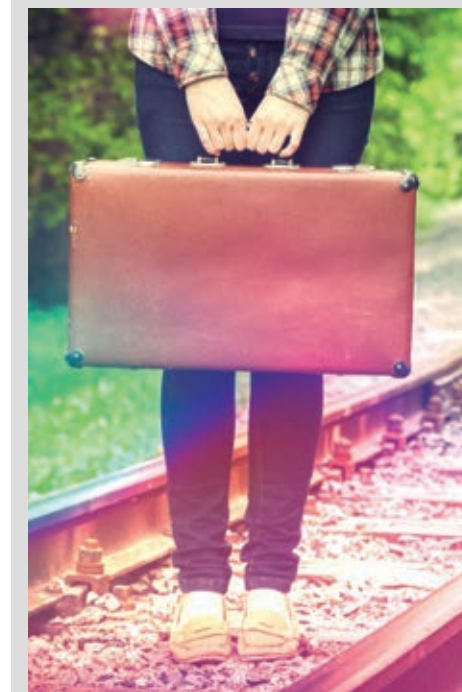

Según los testimonios de las entrevistadas, se puede afirmar que los motivos de la migración femenina en El Salvador son de tipo multicausal, entre estos se pueden mencionar la pobreza, la reunificación familiar, la violencia intrafamiliar, la violencia social generada por los grupos de maras o pandillas; las condiciones de vulnerabilidad ante los fenómenos naturales de las comunidades en donde habitan provoca que estos fenómenos se transformen en desastres naturales, sumiendo más en la pobreza a las mujeres.

Las condiciones de vida de las mujeres salvadoreñas en general no son favorables; tienen el mayor índice de analfabetismo: 12,4 % frente a un 9,0 % de los hombres; con una brecha salarial de \$49.26 en relación con el salario de los hombres; en este caso sirve poco tener mayor escolaridad, pues a las mujeres no les pagan igual que a los hombres. Tener más de trece años de escolaridad significa que un hombre recibirá un salario de \$612.47, y una mujer con el mismo grado de escolaridad percibe \$535.37, es decir, la brecha salarial es de \$77.11 al mes. En el país no ha cambiado la concepción patriarcal laboral que visualiza a los hombres como proveedores.